

ORAS
STATIUNE
PREDEAL
PRIMĂRIA ORĂȘULUI PREDEAL-JUDEȚUL BRĂȘOV
B-șul M. B. al. Săuineșcu Nr.127

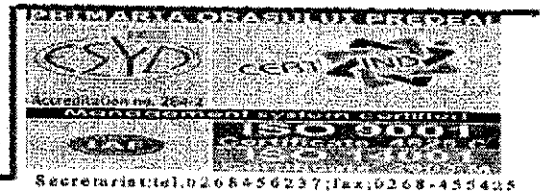

HOTĂRÂRE A CONSILIULUI LOCAL NR. 121 DIN DATA DE 30.06.2015

Privind aprobarea Statutului Orașului Predeal, jud. Brașov

Consiliul Local al Orașului Predeal, întrunit în ședința 30.06.2015,
Analizând la inițiativa Primarului Orașului Predeal, Expunerea de motive și
Raportul de specialitate înregistrat cu nr. 10469/17.06.2015, prin care s-a propus
aprobarea Statutului Orașului Predeal

În conformitate cu prevederile OG nr.53/16.08.2002 privind statutul cadru al
unităților administrativ-teritoriale

În temeiul art.36 alin.1 și alin.2 lit.b și art.45 alin. 1 și alin.2 lit.a și art.115
alin.1 lit.b din Legea nr.215/2001 privind administrația publică locală, republicată,
modificată și completată;

HOTĂRĂȘTE:

Articol unic Se aprobă Statutul Orașului Predeal cuprins în anexa parte
integrantă la prezenta.

PREȘEDINTE DE ȘEDINȚĂ

Iliescu Victor



CONTRASEMNAT
Secretarul Orașului Predeal,

Iuga Loredana

Tehnoredactat: 4 ex.
DIFUZARE:
1 ex. Instituția Prefectului
1 ex. Primar
1 ex. Secretar
1 ex. Cons. primar

Statutul Orasului Predeal

Capitolul I – Prezentare generală

Prezentul statut este elaborat în temeiul prevederilor Ordonanței de Guvern nr. 53 / 16 august 2002, privind Statutul - cadru al unităților administrativ – teritoriale și cuprinde date și elemente specifice care individualizează orasul Predeal în raport cu celelalte orase din România. În conformitate cu prevederile Legii nr. 351 / 2001, privind aprobarea Planului de amenajare a teritoriului național – Secțiunea a IV-a: Rețeaua de localități, orasul Predeal este oras de rangul III. Orasul Predeal este persoană juridică de drept public care are ca scop administrarea eficientă a resurselor comunității.

➤ 1.1 Delimitare teritorială

Orasul Predeal este situat in zona de dezvoltare Centru , in zona de Sud a orasului Brasov, pe valea Prahovei fiind delimitata de raurile Prahova si Timis.

Predealul este delimitat de coordonatele $45^{\circ} 30'$ latitudine nordica si $25^{\circ} 26'$ latitudine estica, invecinandu-se in partea de sud cu orasul Azuga, in partea de sud-vest cu orasul Busteni, in partea de nord-vest cu orasul Rasnov, iar in partea de nord-est cu municipiul Sacele, iar in partea de nord cu municipiul Brasov.

Accesul in orasul Predeal se poate face prin urmatoarele variante:

- Calea ferata :magistrala feroviara 300 –Bucuresti-PredealBrasov-Sighisoara-Teius-Razboieni-Cluj Napoca- Oradea
- Cale rutiera:DN1-Bucuresti-Ploiesti-Predeal-Brasov-Fagaras-Sibiu -Alba Iulia-Aiud-Turda-Cluj Napoca-Huedin-Oradea

In prezent cele mai apropiate aeroporturi sunt:

- Aeroportul International Henri Coanda Bucuresti (141 km).
- Aeroportul International Aurel Vlaicu Bucuresti (141 km).
- Aeroportul international Sibiu(166 km).

Cadrul natural (forme de relief, vegetație, resurse naturale)

➤ **1.2 Repere istorice**

Orasul Predeal este renumit la nivel national prin faptul ca este orasul situat la cea mai ridicata altitudine din tara, aceasta variind intre 1030 si 1107 m. Dezvoltarea acestei localitati este legata de construirea drumului si, mai apoi de construirea caili ferate care lega orasul Brasov de regiunea istorica Tara Romaneasca.

Realizarea drumului Predeal -Ploiesti in anul 1864 a avut un impact semnificativ asupra populatiei, prin contributia granicerilor si vamesilor. Totodata, punerea in functiune pe acelasi tronson a caili ferate in anul 1879 si infiintarea unei statii in Predeal, ridica notorietatea localitatii la nivel national.

Un factor important in popularea localitatii ,il constituie miscarea de impropietariere din anul 1882 ,care a dus la cresterea numarului de gospodarii, in special in zona de nord a Predealului, in zona Malul Ursului, zona Joitei, si poalele Clabucetului Taurului, „Susaiului si Cioplei.

Exista insa dovezi ale popularii acestei zone inca din perioada neoliticului .Sapaturile in zona Predealului confirma existenta unui depozit de bronz, ce dateaza din perioada anilor 1200-800 I .H., depozit ce confirma printre altele un numar de 26 topoare din bronz.

Numele localitatii a starnit anumite controverse de-alungul timpului, majoritatea analistilor considerand totusi ca, denumirea provine din limba latina ,traducand sintagma „Pre Deal” prin „mai presus decat dealul”, „in fata dealului” sau chiar „mosie dependenta”. Pana in anul 1864 ,Predealul, pe atunci sat, facea parte din comuna Podul Neagului, care cuprindea toate localitatile de pe valea superioara a Prahovei. Abia in 7 mai 1885, Predealul capata statut de comuna, unindu-se cu localitatile Busteni, Azuga si Poiana Tapului (cca 22 km lungime).

Anul 1889 marcheaza mutarea resedintei comunei Predeal la Azuga, motivatia acestui fapt fiind necesitatea ca resedinta comunei sa fie mai aproape de locuitorii din Busteni si Poiana Tapului. In anul 1908 insa, Busteni si Poiana Tapului se desprind ,astfel ca, comuna Predeal va fi formata doar din localitatile Predeal si Azuga.

Dupa 4 ani, in anul 1912, Predealul va ramane comuna independenta, separandu-se de Azuga.

In Prezent, Predealul are statut de oras, si, potrivit legii nr.2/1968 este format din urmatoarele localitati: Predeal (localitate de resedinta), Timisul de Sus, Timisul de Jos si Paraul Rece).

➤ **1.3 Suprafața orașului , relieful si clima**

Suprafata totala a orasului este de 63,31 km² (conform anexa la legea nr.165/2013) din care 14,7 km² reprezinta suprafata intravilana inregistrata in anul 2009.

Cea mai mare parte a fondului funciar este reprezentata de teren neagricol cca 95 %,in cadrul caruia padurile ocupa ponderea cea mai ridicata.Se estimeaza ca aprox. 65% sunt paduri de rasinoase,iar 35% -sunt paduri de fag.

Terenul agricol este distribuit astfel :pasuni 4,5 %;fanete 0,4%;livezi si pepiniere pomicole 1,1%

Altitudinea medie la care este amplasat Predealul variaza pe localitatile componente:

- Timisul de Jos:670-750 m
- Timisul de Sus:800-900 m
- Predeal:1030-1107 m
- Paraul Rece:1050-1080 m

Relieful este predominant muntos.Muntii care invecineaza Predealul sunt: la nord-M-tii Piatra Mare(1843 m);la sud-vest-M-tii Bucegi(vf.Omu 2508 m);la nord-vest m-tii Postavarul(1799 m)

Masivul Piatra Mare este despartit de masivul Postavarul prin valea adanca a Timisului,si constituie subunitatea dominant a muntilor Barsei.

In general muntii Predealului sunt munti de altitudini mai mici,cu frecvente culmi sub forma de clabucete si sunt formati ca si muntii Bucegi ,din roci calcaroase, si conglomerate.Varfurile mai reprezentative sunt: Vf.Morarului(1193 m),vf.Fitifoiu (1292),vf.Runcu(1281m),vf.Coltii Ghimbavului(1102m).

Padurile din muntii Predealului detin o fauna bogata si diversificat, in care s-au remarcat numarul ridicat de mistreti,jderi ,ursi,vulpi,lupi,cerbi carpatini, veverite, iepuri,bursuci, viezuri.

Clima este specific montana, cu veri racoroase si ierni friguroase, caracteristici care au transformat aceasta localitate intr-o importanta statiune de interes national.

Ponderea mare a padurilor confera localitatii un renumit statut de statiune balneo-climaterica, recomandata pentru astenie, surmenaj fizic si intelectual, hipertiroidian, anemie, etc...

Perioada indelungata bogata in precipitatii sub forma de zapada, constituie un atuu puternic pentru practicarea sporturilor de iarna. Astfel, conform Raportului privind starea mediului in judetul Brasov, in orasul Predeal, durata medie a stratului de zapada este de 118 zile, in timp ce in Brasov este de 71 zile, iar pe munti inalti este de 210 zile.

Conform Planului de Amenajare a teritoriului zonal interorasenesc Sinaia-Busteni-azuga-Predeal-Rasnov-Brasov (Poiana Brasov) realizat in septembrie 2009, data medie de producer a primei ninsori, este in prima decada a lunii octombrie, iar data medie pentru ultima ninsoare este prima decada a lunii mai, astfel ca, durata medie anuala a intervalului cu strat de zapada a atins si valori de 208 zile la Predeal.

Temperature medie anuala in orasul predeal (inregistrata in perioada 1961-1990) este de $4,8^{\circ}\text{C}$, valoare situata sub media orasului Brasov de $7,5^{\circ}\text{C}$.

Cantitatea anuala de precipitatii in orasul Predeal este de $950,2 \text{ l/m}^2$, aproape dublu fata de cantitatea de precipitatii din orasul brasov- $594,1 \text{ l/m}^2$. Presiunea inregistrata in Predeal are valori sub cea inregistrata la statia meteo Brasov, respectiv $892,5 \text{ hPa}$, fata de $954,3 \text{ hPa}$.

Nebulozitatea totala in orasul Predeal este de 5,1 zecimi, iar viteza vantului este de 1,2 m/s.

Rezervatii naturale si peisaje

Orasul Predeal se afla in mijlocul mai multor arii naturale protejate si parcuri naturale importante la nivel national. Astfel, in vestul localitatii se intinde Parcul Natural Bucegi, care cuprinde numeroase monumente speologice (Avenul Vanturis, Avenul din Bucsoiu, Avenul din Piciorul Babele, etc...), monumente geomorfologice (Sfinxul, Babele, Portita Caraimanului, Cheile Tatarului, etc...) si monumente hidrologice (Izbucul Coteanu, Izbucul din Horoaba, Cascada Doamnei, Cascada Vanturis). In judetul Brasov, Parcul Natural Bucegi se intinde pe suprafata localitatilor Bran si Moeciu).

In nord estul orasului Predeal este localizat Parcul National Piatra Craiului, ce se afla in administratia localitatilor Zarnesti si Moeciu. Acest Parc National se bucura de o mare

diversitate a faunei și florei. Aria muntilor Piatra Craiului au devenit rezervație naturală încă din anul 1938 iar în anul 1990 parcul Național Piatra Craiului a primit Diploma **Europeana** pentru Aree Protejate iar din anul 2007, Parcul a devenit rezervație naturală sub protecția Consiliului **Europei**. Siturile din cadrul ariei protejate constituie habitatul a peste 1.300 de specii de plante, 230 de specii de insecte și fluturi, 120 de specii de păsări și aproape 100 de specii de pești și mamifere mici și mari, multe dintre ele unicate în lume. Alături de peisajele mirifice, acestea sunt și principalele puncte de atracție pentru cei peste 100.000 de turiști ce vizitează anual rezervația, care au la dispoziție 30 de trasee turistice, speologice și de alpinism ce acoperă aproape în totalitate masivul Piatra Craiului, până în zona de creastă, unde, pe aproape 25 de kilometri lungime, pot fi întâlnite unele dintre cele mai spectaculoase priveliști din întreg lanțul Carpaților.

Masivul Piatra Mare face parte din Munții Barsei, fiind situat în partea de est a văii Timisului. Unul dintre obiectivele turistice din acest masiv, de pe teritoriul Predealului, este reprezentat de Cascada Tamina. Acesta este unul dintre cele mai cunoscute canioane din țară, fiind amenajate scări pentru accesul turiștilor. Fiind situate la 1100 m altitudine, cascada este formată din 5 cascade mai mici, cea mai mare având înălțimea de cca 10 m. Aceste chei se mai numesc și Ursarie, datorită faunei bogate din jurul cascadei.

Canionul Sapte Scări, atrage mii de turiști din toate colțurile țării, fiind situat la o altitudine de 980 m, pe paraul Sapte Scări, afluent de stânga a Văii Sipoaie din masivul Piatra Mare. Lungimea cascade este de 160 m, iar diferența de nivel este de cca 58 m, iar înălțimea scărilor variază între 8 și 35 m. Având în calcare jurasice, cheile prezintă urmele evoluției morfologice a întregului masiv Piatra Mare.

Pestera de gheață, considerată a fi cea mai mare cavitate din cadrul acestui masiv, este localizată în zona muntelui Gatul ghibei. Dezvoltată pe o fisură verticală, pestera are o deschidere de 50 m, cu orientare spre nord. În interiorul ei, temperatura este scăzută tot anul, existând uneori și zăpadă.

Fondul funciar

Din totalul suprafeței orașului de 63,31 km²:

-25,8% este reprezentată de intravilan (14,70 km²);

-95 % (5432 ha) este teren neagricol din care pădurile ocupă ponderea cea mai mare

-5% din totalul suprafeței reprezintă teren agricol (278 ha)

- din care :-pasuni 245 ha (91,5) % si respectiv 4,5 % din total suprafata oras

-21 ha fanete(7,5%), si resp.o,4 % din total supraf.

-livezi 3 ha(1,1 %) resp.0,1 % din total supraf.

Tot pe teritoriul orasului este localizata Rezervatia Muntele Postavaru.,o rezervatie naturala mixta,ce se intinde pe o suprafata de 1236 ha.Aceasta rezervatie se distinge printr-o gama larga de specii rare.

In apropierea localitatii Rasnov,se gasesc Cheile Rasnoavei,,care datorita peretilor abrupt,au devenit o importanta tinta turistica,pentru practicarea escaladei si a bungee-jumping.

Resurse hidrografice

Principalul bazin hidrografic al orasului Predeal este bazinul Timisului,care colecteaza ape precum:Timisul Sec Mic,Timisul Sec Mare,Piatra Mica,Piatra Mare, Susai, Vladet, Postavaru,Valea Dracului,Valea Draga,Lamba Mare,Varna Mare,Valea Lunga, Chilera,etc...

Din Predeal izvoraste si raul Prahova cu o lungime de 193 km si un bazin de receptie de 3738 km².Raul Prahova curge pe o albie partial acoperita pana in dreptul strazii Tudor Vladimirescu si colecteaza cursurile de apa Polistoaca si Clabucet de pe versantul estic si,cursurile Joita si Rasnoava de pe versantul vestic.Per ansamblu ,apele curgatoare din Predeal inregistreaza debite mai ridicate primavara,,cu precadere in luna aprilie,pana la debutul verii.Acest fenomen se explica prin topirea zapezilor si ploile de lunga durata.Sfarsitul verii si toamna reprezinta sezoane mai secetoase.

Apa pentru consum este asigurata din surse subterane si de suprafata.

➤ **1.4 Populația:**

Repartizarea populatiei pe localitati componente ale orasului Predeal

ORAS PREDEAL	4755
PREDEAL	3675
PARAUL RECE	18
TIMISU DE JOS	594
TIMISU DE SUS	468

- Populatia stabila a orasului pe sexe si stare civila

POPULATIA STABILA TOTAL	STAREA CIVILA LEGALA					STAREA CIVILA DE FAPT Persoane care traiesc in uniune consensuala	
	Necasatorit(a)	Casatorit(a)	Vaduv(a)	Divortat(a)			
Ambele sexe	4755	1869	2196	425	262	3	186
Masculin	2283	1005	1096	61	120	*	93
Feminin	2472	864	1100	364	142	*	93

- Populația în funcție de etnie

Total nr. populatie	Populatia Stabila Total	ETNIA				
		Romani	Maghiari	Romi	italieni	Alta etnie
A	1	2	3	4	5	5
4755	4755	4309	62	9	3	-

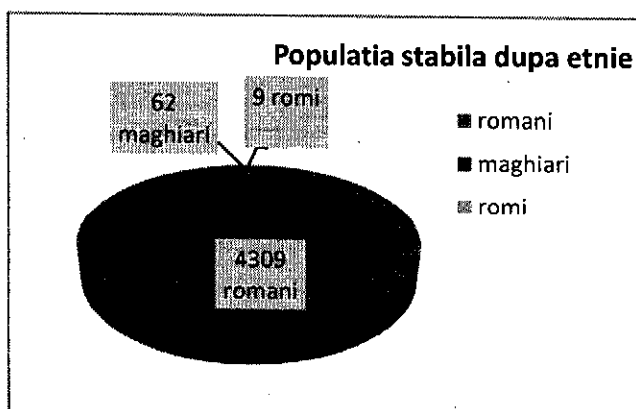

JUDETUL SEXE	POPULATIA STABILA TOTAL	GRUPA DE VARSTA								
		Sub 5 ani	5 - 9 ani	10 - 14 ani	15 - 19 ani	20 - 24 ani	25 - 29 ani	30 - 34 ani	35 - 39 ani	40 - 44 ani
A	1	2	3	4	5	6	7	8	9	10
Ambele sexe	4755	214	237	183	198	356	323	398	346	405
Masculin	2283	110	107	99	104	182	179	212	186	195
Feminin	2472	104	130	84	94	174	144	186	160	210

45 - 49 ani	50 - 54 ani	55 - 59 ani	60 - 64 ani	65 - 69 ani	70 - 74 ani	75-79 ani	80-84 ani	85 ani si peste
11	12	13	14	15	16	17	18	19
273	335	401	344	195	218	161	108	60
139	148	179	158	89	94	54	34	14
134	187	222	186	106	124	107	74	46

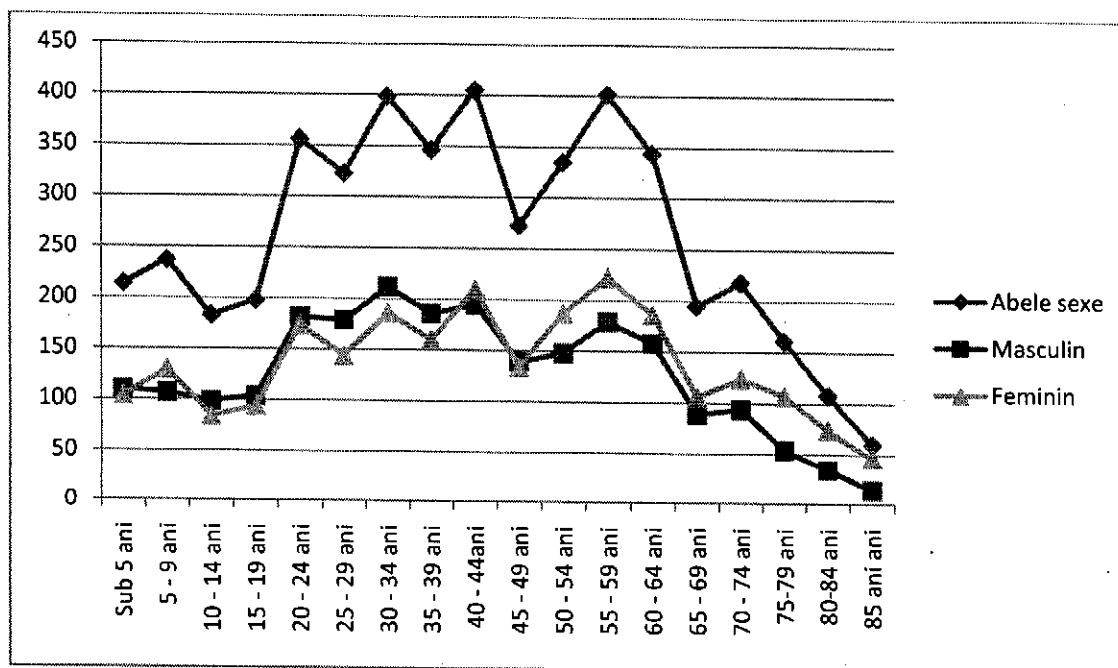

Populatie, Gospodarii si Cladiri

Populatie stabila			Pop.stab. in gospod.			Nr. gosp.	Nr.mediu Pers./gosp.	Nr.cladiri	Nr.cladiri cu loc.
Ambele sexe	Masc	Fem.	Ambele sexe	Masc.	Fem.				
4433	2116	2317	4433	2116	2317	1739	2,55	1584	1447

Capitolul II - Autoritățile administrației publice locale

➤ 2.1 Cadrul legal

Orasul Predeal este persoana juridică de drept public care are ca scop administrarea eficientă a resurselor comunității. Misiunea principală a autorităților administrației publice locale din Orasul Predeal (Consiliul Local Predeal și Primarul) constă în executarea legii și prestarea de servicii în baza legii. Organizarea, funcționarea, competențele și atribuțiile, precum și gestionarea resurselor care, potrivit legii, aparțin orasului Predeal, se supun principiilor autonomiei locale, descentralizării serviciilor publice, eligibilității autorităților administrației publice locale, legalității și consultării cetățenilor în soluționarea problemelor locale de interes deosebit, conform prevederilor Constituției României. Aplicarea principiilor prevăzute la aliniatul precedent nu pot aduce atingere caracterului de stat național, unitar și indivizibil al României. Prin autonomie locală se înțelege dreptul și capacitatea efectivă a autorităților administrației publice locale de a soluționa și de a gestiona, în numele și în interesul colectivităților locale pe care le reprezintă, treburile publice, în condițiile legii. Acest drept se exercită de consiliile locale și de primar. Autoritățile administrației publice prin care se realizează autonomia locală în orasul Predeal sunt consiliul local ca autoritate deliberativă și primarul, ca autoritate executivă. Consiliul local și primarul se aleg în condițiile prevăzute de Legea privind alegerile locale. Competențele și atribuțiile autorităților administrației publice locale sunt stabilite prin Legea nr. 215 din 2001 a administrației publice locale, cu modificările și completările ulterioare. Autonomia locală conferă autorităților administrației publice locale dreptul ca, în limitele legii, să aibă inițiative în toate domeniile, cu excepția celor care sunt date în mod expres în competența altor autorități publice.

În relațiile dintre autoritățile administrației publice locale și Consiliul Județean, pe de o parte, precum și între Consiliul Local și Primar, pe de altă parte, nu există raporturi de subordonare. Autoritatea Consiliului Local Predeal și a Primarului Orasului Predeal se exercită pe teritoriul Orasului Predeal.

Potrivit prevederilor Legii nr. 351/2001 privind aprobarea Planului de amenajare a teritoriului național secțiunea a IV-Reteaua de localități, Orașul Predeal este unitate administrativ-teritorială de rangul III.

➤ **2.2 Consiliul Local Predeal**

a) Sediul Consiliului Local Predeal este în orașul Predeal, Bd. Mihail Saulescu nr.127

b) Structura politică și comisiile consiliului local Predeal

Consiliul Local al orașului Predeal ales în anul 2012 are următoarea structură politică:

Lista aleșilor local din cadrul formațiunilor politice – Alegeri 10 Iunie 2012

Nr. crt.	Formațiune politică/Independent	Nr.membrii
1	PNL	8
2	Independent	3
3	PSD	2
4	PNȚCD	2
	TOTAL	15

Comisiile Consiliului Local:

- Comisia nr.1-Comisia pentru programe de dezvoltare economic-socială, buget, finanțe, administrarea domeniului public și privat al orașului, servicii și comerț.
Componenta: Bucur Nicolae, Nedelcu Daniel, Filip Dragos Alexandru, Iliescu Victor, Hogeia Mihaela Cristina;
- Comisia nr.2-Comisia pentru amenajarea teritoriului și urbanism, realizarea lucrărilor publice, conservarea monumentelor istorice

Componenta: Burcea Stefan, Flesieru Sebastian Constantin, Adam Lucian, Pop Ilie, Filip Dragos Alexandru;

- Comisia nr.3 – Comisia pentru invatamant, sanatate, cultura, protectie sociala, sport agrement si culte

Componenta: Lucian Vitan, Bordea Alina Ionela, Iliescu Victor, Pop Valentin, Fratila Marcel;

- Comisia nr.4 – Comisia pentru administratie publica locala, juridical, apararea ordinii publice

Componenta: Bordea Alina Ionela, Fratila Marcel, Ghibea Laura, Frentiu Cristina, Flesieru Sebastian

c) Atribuțiile Consiliului Local Predeal

Consiliul local are inițiativa și hotărăște, în condițiile legii, în toate problemele de interes local, cu excepția celor care sunt date prin lege în competența altor autorități publice, locale sau centrale.

Consiliul local are următoarele atribuții principale:

- alege din rândul consilierilor viceprimarul, respectiv viceprimarii, după caz; stabilește, în limitele normelor legale, numărul de personal din aparatul propriu;
- aproba statutul comunei sau al orașului, precum și regulamentul de organizare și funcționare a consiliului;
- avizează sau aproba, după caz, studii, prognoze și programe de dezvoltare economico-socială, de organizare și amenajare a teritoriului, documentații de amenajare a teritoriului și urbanism, inclusiv participarea la programe de dezvoltare județeană, regională, zonală și de cooperare transfrontalieră, în condițiile legii;
- aproba bugetul local, împrumuturile, virările de credite și modul de utilizare a rezervei bugetare; aproba contul de încheiere a exercițiului bugetar; stabilește impozite și taxe locale, precum și taxe speciale, în condițiile legii;
- aproba, la propunerea primarului, în condițiile legii, organigrama, statul de funcții, numărul de personal și regulamentul de organizare și funcționare a aparatului propriu de specialitate, ale instituțiilor și serviciilor publice, precum și ale regiilor autonome de interes local;
- administrează domeniul public și domeniul privat al comunei sau orașului;
- hotărăște darea în administrare, concesiunea sau închirierea bunurilor proprietate publică a comunei sau orașului, după caz, precum și a serviciilor publice de interes local, în condițiile legii;

- hotărăște vânzarea, concesiunea sau închirierea bunurilor proprietate privată a comunei sau orașului, după caz, în condițiile legii;
- înființează instituții publice, societăți comerciale și servicii publice de interes local;
- urmărește, controlează și analizează activitatea acestora; instituie, cu respectarea criteriilor generale stabilite prin lege, norme de organizare și funcționare pentru instituțiile și serviciile publice de interes local;
- numește și eliberează din funcție, în condițiile legii, conducătorii serviciilor publice de interes local, precum și pe cei ai instituțiilor publice din subordinea sa;
- aplica sancțiuni disciplinare, în condițiile legii, persoanelor pe care le-a numit;
- hotărăște asupra înființării și reorganizării regiilor autonome de interes local;
- exercita, în numele unității administrative
 - teritoriale, toate drepturile acționarului la societățile comerciale pe care le-a înființat; hotărăște asupra privatizării acestor societăți comerciale;
 - numește și eliberează din funcție, în condițiile legii, membrii consiliilor de administrație ale regiilor autonome de sub autoritatea sa;
 - analizează și aproba, în condițiile legii, documentațiile de amenajare a teritoriului și urbanism ale localităților, stabilind mijloacele materiale și financiare necesare în vederea realizării acestora;
- apropa alocarea de fonduri din bugetul local pentru acțiuni de apărare împotriva inundațiilor, incendiilor, dezastrelor și fenomenelor meteorologice periculoase;
 - stabilește măsurile necesare pentru construirea, întreținerea și modernizarea drumurilor, podurilor, precum și a întregii infrastructuri aparținând căilor de comunicații de interes local;
 - aproba, în limitele competențelor sale, documentațiile tehnico-economice pentru lucrările de investiții de interes local și asigura condițiile necesare în vederea realizării acestora;
 - asigura, potrivit competențelor sale, condițiile materiale și financiare necesare pentru buna funcționare a instituțiilor și serviciilor publice de educație, sănătate, cultura, tineret și sport, apărarea ordinii publice, apărarea împotriva incendiilor și protecția civilă, de sub autoritatea sa; urmărește și controlează activitatea acestora;
 - hotărăște, în localitățile cu medici sau cu personal sanitar în număr insuficient, acordarea de stimulente în natura și în bani, precum și de alte facilități, potrivit legii, în scopul asigurării

serviciilor medicale pentru populație; asemenea facilități pot fi acordate și personalului didactic;

- contribuie la organizarea de activități științifice, culturale, artistice, sportive și de agrement;

- hotărăște cu privire la asigurarea ordinii publice; analizează activitatea gardienilor publici, poliției, jandarmeriei, pompierilor și a formațiunilor de protecție civilă, în condițiile legii, și propune măsuri de îmbunătățire a activității acestora;

- acționează pentru protecția și refacerea mediului înconjurător, în scopul creșterii calității vieții; contribuie la protecția, conservarea, restaurarea și punerea în valoare a monumentelor istorice și de arhitectura, a parcurilor și rezervațiilor naturale, în condițiile legii;

- contribuie la realizarea măsurilor de protecție și asistența socială; asigura protecția drepturilor copilului, potrivit legislației în vigoare;

- aproba criteriile pentru repartizarea locuințelor sociale;

- înființează și asigura funcționarea unor instituții de binefacere de interes local;

- înființează și organizează târguri, piețe, oboare, locuri și parcuri de distracție, baze sportive și asigura buna funcționare a acestora;

- atribuie sau schimbă, în condițiile legii, denumiri de străzi, de piețe și de obiective de interes public local; - conferă persoanelor fizice romane sau străine, cu merite deosebite, titlul de cetățean de onoare al comunei sau al orașului;

- hotărăște, în condițiile legii, cooperarea sau asocierea cu persoane juridice romane sau străine, cu organizații neguvernamentale și cu alți parteneri sociali, în vederea finanțării și realizării în comun a unor acțiuni, lucrări, servicii sau proiecte de interes public local;

- hotărăște înfrățirea comunei sau orașului cu unități administrativ-teritoriale similare din alte țări;

- hotărăște, în condițiile legii, cooperarea sau asocierea cu alte autorități ale administrației publice locale din țara sau din străinătate, precum și aderarea la asociații naționale și internaționale ale autorităților administrației publice locale, în vederea promovării unor interese comune;

- sprijină, în condițiile legii, activitatea cultelor religioase;

- asigura libertatea comerțului și încurajează libera inițiativa, în condițiile legii. Consiliul local exercita și alte atribuții stabilite prin lege.

➤ 2.3 Primarul Orasului Predeal

Sediul Primăriei Orasului Predeal este în orasul Predeal, B-dul Mihail Saulescu nr.127.

Primarul orasului Predeal este ales prin votul direct al cetățenilor Predealului, o dată la patru ani. Validarea sa în funcție se savârșește cu respectarea prevederilor Legii nr. 215 din 2001 a administrației publice locale cu modificările și completările ulterioare.

Atribuțiile primarului

Primarul îndeplinește următoarele atribuții principale: - asigura respectarea drepturilor și libertăților fundamentale ale cetățenilor, a prevederilor Constituției, precum și punerea în aplicare a legilor, a decretelor Președintelui României, a hotărârilor și ordonanțelor Guvernului; -dispune măsurile necesare și acorda sprijin pentru aplicarea ordinelor și instrucțiunilor cu caracter normativ ale ministrilor și ale celorlalți conducători ai autorităților administrației publice centrale, precum și a hotărârilor consiliului județean;

- asigura aducerea la îndeplinire a hotărârilor consiliului local. În situația în care apreciază ca o hotărâre este ilegală, în termen de 3 zile de la adoptare îl sesizează pe prefect;

- poate propune consiliului local consultarea populației prin referendum, cu privire la problemele locale de interes deosebit. Pe baza hotărârii consiliului local ia măsuri pentru organizarea acestei consultări, în condițiile legii;

- prezintă consiliului local, anual sau ori de câte ori este necesar, informări, privind starea economică și socială a comunei sau a orașului, în concordanță cu atribuțiile ce revin autorităților administrației publice locale, precum și informări asupra modului de aducere la îndeplinire a hotărârilor consiliului local;

- întocmește proiectul bugetului local și contul de încheiere a exercițiului bugetar și le supune spre aprobare consiliului local;

- exercita funcția de ordonator principal de credite;

- verifica, din oficiu sau la cerere, încasarea și cheltuirea sumelor din bugetul local și comunica de îndată consiliului local cele constatate;

- ia măsuri pentru prevenirea și limitarea urmărilor calamităților, catastrofelor, incendiilor, epidemiilor sau epizootiilor, împreună cu organele specializate ale statului. În acest scop poate mobiliza populația, agenții economici și instituțiile publice din comună sau din oraș, acestea

fiind obligate sa execute măsurile stabilite în planurile de protecție și intervenție elaborate pe tipuri de dezastre;

- asigura ordinea publica și liniștea locuitorilor, prin intermediul poliției, jandarmeriei, gardienilor publici, pompierilor și unităților de protecție civilă, care au obligația sa răspundă solicitărilor sale, în condițiile legii;

- îndruma și supraveghează activitatea gardienilor publici, conform angajamentelor contractuale;

- ia măsurile prevăzute de lege cu privire la desfășurarea adunărilor publice;

- ia măsuri de interzicere sau de suspendare a spectacolelor, reprezentațiilor sau a altor manifestări publice care contravin ordinii de drept ori atentează la bunele moravuri, la ordinea și liniștea publica;

- controlează igiena și salubritatea localurilor publice și produselor alimentare puse în vânzare pentru populație, cu sprijinul serviciilor de specialitate;

- ia măsuri pentru prevenirea și combaterea pericolelor provocate de animale, în condițiile legii;

- ia măsuri pentru elaborarea planului urbanistic general al localității și îl supune spre aprobare consiliului local; asigura respectarea prevederilor planului urbanistic general, precum și ale planurilor urbanistice zonale și de detaliu;

- asigura repartizarea locuințelor sociale pe baza hotărârii consiliului local;

- asigura întreținerea și reabilitarea drumurilor publice, proprietate a comunei sau a orașului, instalarea semnelor de circulație, desfășurarea normală a traficului rutier și pietonal, în condițiile legii;

- exercita controlul asupra activităților din târguri, piețe, oboare, locuri și parcuri de distracții și ia măsuri pentru buna funcționare a acestora;

- conduce serviciile publice locale; asigura funcționarea serviciilor de stare civilă și de autoritate tutelara; supraveghează realizarea măsurilor de asistență și ajutor social;

- îndeplinește funcția de ofițer de stare civilă; - emite avizele, acordurile și autorizațiile date în competența sa prin lege;

- propune consiliului local spre aprobare, în condițiile legii, organigrama, statul de funcții, numărul de personal și regulamentul de organizare și funcționare a aparatului propriu de specialitate;

- numește și eliberează din funcție, în condițiile legii, personalul din aparatul propriu de specialitate al autorităților administrației publice locale, cu excepția secretarului;

- propune consiliului local numirea și eliberarea din funcție, în condițiile legii, a conducătorilor regiilor autonome, ai instituțiilor și serviciilor publice de interes local;

- răspunde de inventarierea și administrarea bunurilor care aparțin domeniului public și domeniului privat al comunei sau al orașului;

- organizează evidenta lucrărilor de construcții din localitate și pune la dispoziție autorităților administrației publice centrale rezultatele acestor evidente;

- ia măsuri pentru controlul depozitarii deșeurilor menajere, industriale sau de orice fel, pentru asigurarea igienizării malurilor cursurilor de apă din raza comunei sau a orașului, precum și pentru decolmatarea vailor locale și a podetelor pentru asigurarea scurgerii apelor mari. Primarul îndeplinește și alte atribuții prevăzute de lege sau de alte acte normative, precum și însărcinările date de consiliul local.

d) Organizarea Primăriei Orașului Predeal în temeiul Legii nr. 215 / 2001, a administrației publice locale, cu modificările și completările ulterioare, anual Consiliul Local aprobă organigrama și statul de funcții pentru aparatul propriu aflat în subordinea sa. În anexă se află organigrama aprobată în fiecare an.

➤ **2.4 Ceremonii oficiale**

Se vor organiza cu prilejul:

- Zilei Naționale a României : 1 decembrie
- Independenței de stat a României; Ziua Europei-9 Mai
- Zilei Tricolorului
- Zilei Eroilor
- Zilei de 24 ianuarie-Unirea principatelor române
- Ziua Armatei Române:25 octombrie

De comun acord cu:

- Ministerul Apărării Naționale;
- UM 01090 –Batalionul Vanatori de munte “Gen. Leonard Mociulschi”
- UM 01041 “P”
- Ministerul Afacerilor Interne-Politia Predeal ;Jandarmeria Montana Predeal;ISU Predeal;
Cu participarea:
- Asociatia veteranilor de razboi;
- Asociatia cadrelor militare in retragere si rezerva;
- Asociatia Cultul Eroilor;
- Asociata 22 decembrie 1989;
- Liga Pensionarilor
- Agenti economici
- Asociatia nationala a bucatarilor si cofetarilor din tturism;
- Asociatia intreprinzatorilor din Predeal;
- Asociatia Patronala Clabucet
- Asociatia Vasile Criste;
- Institutii de invatamant ;
- Partidele politice

Se va stabili ceremonialul adecvat privind prezentarea onorului si depunerilor de coroane

➤ **2.5.Comunicare**

Principii care stau la baza comunicării:

- Informarea corectă și completă a cetățenilor cu privire la activitatea primăriei și consiliului local,
- Facilitarea accesului cetățenilor la informațiile de interes public, - Asigurarea transparenței în luarea deciziilor,
- Consultarea cetățenilor cu privire la deciziile importante pentru comunitate, - Implicarea cetățenilor Brașovului în soluționarea problemelor cu care se confruntă comunitatea prin programe de participare cetățenească,
- Comunicarea eficientă cu instituțiile publice și organizațiile pentru atingerea unor scopuri comune.
- Comunicarea cu mass-media are la bază transmiterea corectă și completă a informațiilor, facilitarea accesului la informație, promptitudine în soluționarea cerințelor informaționale a mass-media.

-Informarea cetățenilor Asigurarea unui sistem eficient de transmitere a informațiilor prin publicarea ziarului primăriei, prin diferite pliante și broșuri.

-Organizarea unor întâlniri de informare publică care au ca temă diferite aspecte ale vieții sociale și economice a predelenilor.

Comunicare generală

Pentru a facilita accesul la informații, administrația publică locală va publica din oficiu:

- actele normative adoptate, structura autorității publice și datele de contact, programul de audiențe, bugetul aprobat, strategiile adoptate etc.

Transmiterea informațiilor, consultarea și implicarea cetățenilor, a instituțiilor și organizațiilor, a mass-media etc. are ca regulă principală egalitatea accesului la informație și egalitatea propunerilor pentru îmbunătățirea activității autorității publice

- asigurarea liberului acces la informație

- asigurarea transparenței

- asigurarea participării cetățenilor :

- referendum

- comitete consultative

- dezbateri publice

Capitolul III - Patrimoniul Orasului Predeal

Patrimoniul unității administrativ-teritoriale – Orasul Predeal, este reprezentat de bunurile mobile și imobile care aparțin domeniului public al acestuia, domeniului său privat precum și de drepturile și obligațiile sale cu caracter patrimonial.

➤ 3.1 Bunuri mobile și imobile aflate în proprietatea publică și proprietatea privată a Orasului Predeal.

Bunurile aflate în proprietate publică alcătuiesc domeniul public al unității administrativ teritoriale – orasul Predeal. Celelalte bunuri aparținând orasul Predeal sunt proprietatea privată a acestuia, alcătuind domeniul privat al orasului Predeal. Lista bunurilor mobile și imobile ce aparțin domeniului public al orasului Predeal este cuprinsă în anexă la prezentul statut.

Domeniul public al orasului Predeal cuprinde: - străzi, poduri, podețe, pasaje, piețe publice, târguri și oboare publice, stadion și zone de agrement; - sistemele de alimentare cu apă și de canalizare; - cimitirele orășenești, statuile și monumentele (dacă nu sunt declarate de interes național); - locuințele sociale; - terenurile și clădirile unde își desfășoară activitatea instituțiile publice de interes local; - adăposturile de apărare civilă. Bunurile mobile și imobile aparținând domeniului public al orasului Predeal a fost aprobată prin H.G. nr. 972 / 2002, privind atestarea domeniului public al județul Brașov, precum și al municipiilor, orașelor și comunelor din județul Brașov.

Domeniul privat al orasului Predeal este alcătuit din bunuri mobile și imobile, altele decât cele din domeniul public, intrate în proprietate prin modalități prevăzute de lege. Bunurile ce fac parte din domeniul privat sunt supuse dispozițiilor de drept comun, dacă prin lege nu se prevede altfel.

➤ **3.2. Drepturi și obligații cu caracter patrimonial**

Consiliul local are obligația de a administra domeniul public și domeniul privat de interes local. Bunurile din componența domeniului public pot fi utilizate de către toți membrii societății, în temeiul legii, în mod direct sau indirect – prin intermediul unor instituții publice ce le au în administrare.

Toate bunurile aparținând unității administrativ-teritoriale – Orasul Predeal sunt supuse inventarierii anuale. Consiliului local i se prezintă anual de către primar un raport asupra situației gestionării bunurilor. Bunurile din domeniul public sunt inalienabile, insesizabile și imprescriptibile:

- a) nu pot fi înstrăinate; ele pot fi date numai în administrare, concesionate sau închiriate, în condițiile legii;
- b) nu pot fi supuse executării silite și asupra lor nu se pot constitui garanții reale;
- c) nu pot fi dobândite de către alte persoane prin uzucapiune sau prin efectul posesiei de bună credință asupra bunurilor mobile.

Dreptul de proprietate publică se dobândește:

- a) pe cale naturală;
- b) prin achiziții publice efectuate în condițiile legii;
- c) prin expropriere pentru cauză de utilitate publică ;

- d) prin acte de donație sau legate acceptate de consiliul local, dacă bunul în cauză intră în domeniul public;
- e) prin trecerea unor bunuri din domeniul privat al municipiului Brașov în domeniul public al acestuia, pentru cauză de utilitate publică;
- f) prin alte moduri prevăzute de lege.

Dreptul de proprietate publică încetează dacă bunul a pierit ori a fost trecut în domeniul privat. Trecerea din domeniul public în domeniul privat se face prin hotărâre a consiliului local, dacă prin Constituție sau prin lege nu se dispune altfel.

➤ **3.3. Criterii pe baza cărora bunurile aflate în proprietatea publică sau privată a Orasului Predeal, pot fi date în administrare regiilor autonome, instituțiilor publice sau pot fi concesionate sau închiriate.**

Bunurile din domeniul public pot fi date în **administrarea** regiilor autonome sau a unor instituții publice de interes local, prin hotărâre a consiliului local. Titularul dreptului de administrare poate să posedă, să folosească bunul și să dispună de acesta în condițiile actului prin care i-a fost dat bunul în administrare. Dreptul de administrare va putea fi revocat numai dacă titularul său nu-și exercită drepturile și nu-și execută obligațiile născute din actul de transmitere.

Închirierea bunurilor proprietate publică a unității administrativ teritoriale – Orasul Predeal, se aprobă prin hotărâre a consiliului local, iar contractul de închiriere cuprinde clauze de natură să asigure exploatarea bunului închiriat, potrivit specificului acestuia. Contractul de închiriere se poate încheia, după caz, cu orice persoană fizică sau juridică, română sau străină, de către titularul dreptului de proprietate sau de administrare.

Concesionarea sau închirierea bunurilor proprietate publica sau privata se face prin licitație publică, în condițiile legii .

Sumele încasate din închirierea sau din concesionarea bunurilor proprietate publică se fac venit la bugetul local.

Capitolul IV – Educație

➤ 4.1 Prezentare generala

Învățământul preuniversitar din zonă este constituit din unități de diferite tipuri, niveluri și forme de organizare a activității de instruire și educare a elevilor. Populația școlară a fost în continuă descreștere în ultimii ani. Regresul se datorează scăderii natalității.

Personalul didactic-afereant invatamantului preuniversitar.

Structura rețelei școlare pe anul 2015-2016 a fost aprobată prin HCL nr.2/08.01.2015

Nr.crt.	Denumirea unitatii școlare	Pers.Jurid. /Arondat	Adresa	Nr.clase	Nr.elevi
1	Liceul Teoretic Mihail Saulescu Predeal	PJ	Predeal str.Mihail Saulescu nr.91	20	443
2	Club Sportiv Școlar Predeal	AR	Predeal, str.Mihail Saulescu nr.91	14 grupe	142
3	Grădinița cu program normal nr.1	PJ	Predeal, str.Poiana Narciselor, nr.14	3 grupe	50
4	Grădinița cu program prelungit nr.1 A	AR	Predeal, str.Poiana Narciselor nr.14	3 grupe	70
5	Grădinița cu program normal Timisul de Jos	AR	Predeal, str.National a, nr.16	1 grupa	15

Baza materială a sistemului de învățământ preuniversitar :

Sali de clasă	23
Laboratoare școlare(stiințe naturale, informatică)	5
Ateliere școlare	2
Cantina școlară	1
Sala de sport	1

Personal –învățământ preuniversitar

Total personal	47
Din care: cadre didactice	31
Personal didactic auxiliar	7
Personal administrativ	9

Capitolul VI –Asocieri

Orasul Predeal este membru in urmatoarele Asociatii :

1.	Agentia Metropolitana pentru Dezvoltare Durabila Brasov	18308578	Brasov, B-dul Eroilor nr.8 tel: 0268 547616 fax: 0268 547676 email: office@metropolabrasov.ro	HCL nr. 135 / 29.09.2005	Faciliteaza cooperarea intre UAT membre pentru exercitarea in comun a competentelor ce revin prin lege cu respectarea principiilor dezvoltarii durabile: progresul social, protejarea eficienta a mediului, utilizarea rationala a rezervelor naturale, pastrarea la un nivel ridicat si sigur de crestere economica si ocupare a fortei de munca
2.	Asociatia Metropolitana pentru Dezvoltare Durabila a Transportului Public Brasov	31533577	Brasov, B-dul Eroilor nr.8 cam. 212 tel: 0268 547616 fax: 0268 547676 email : office@metropolabrasov.ro	HCL nr. 21/ 31.01.2013	Organizarea, reglementarea, exploatarea, monitorizarea si gestionarea in comun a serviciului de transport public pe raza de competenta a UAT membre
3.	Asociatia de Dezvoltare Intercomunitara "ISO Mediu" in domeniul salubritatii localitatilor din judetul Brasov	29380234	Brasov, B-dul Eroilor nr.5 tel: 0268 410777 fax: 0268 472903 email : isomediu@judbrasov.ro	HCL nr.288 / 03.11.2011	Salubritatea localitatilor de pe raza judetului Brasov, organizarea, reglementarea, finantarea, exploatarea monitorizarea si gestionarea in comun a serviciului judetean de salubritate si a serviciilor de salubritate a localitatilor membre, precum si realizarea proiectului „Managementul Integrat al deseurilor in Judetul Brasov”
4.	Asociatia "Directia pentru Monitorizarea si Protectia Animalelor"	28631524	Jud.Brasov Com. Cristian, Str. Teilor nr.3 tel: 0368 816912 fax: 0268 816912 email DPMPA_BV@yahoo.com	HCL nr.15 / 31.01.2011	Monitorizarea si protectia animalelor conform prevederilor legale si gestionarea populatiei de caini comunitari
5.	Agentia de Dezvoltare Durabila a Judetului Brasov	18884295	Brasov, Str. Ecaterina Varga nr.23 tel: 0268 470505 fax: 0268 470504 email : contact@addjb.ro	HCL nr. 60 / 30.03.2006	Faciliteaza cooperarea intre UAT membre pentru exercitarea in comun a competentelor ce revin prin lege cu respectarea principiilor dezvoltarii durabile: progresul social, protejarea eficienta a mediului, utilizarea rationala a rezervelor naturale, pastrarea la un nivel ridicat si sigur de crestere economica si ocupare a fortei de munca
6.	Asociatia pentru Promovarea si Dezvoltarea Turismului din Judetul Brasov	18780197	Brasov, Str. Ecaterina Varga nr.23 tel / fax: 0268 474288 email: office@brasovtourism.eu	HCL nr. 154 / 29.11.2001	Dezvoltarea si promovarea atat in tara cat si in strainatate a turismului din judetul Brasov, precum si sprijinul activ pentru implementarea strategiilor de dezvoltare a turismului Brasovean acceptate si aprobate de catre UAT
7.	Asociatia Oraselor din Romania	13810572	Bucuresti, Piata Presei Libere nr.1 corp. C3 et.3 cam. 316 tel: 021 3117197 fax: 021 3107166 email : aor@aor.ro		Asociatia isi propune sa contribuie la realizarea unei autonomii locale reale, conforma cu Carta Europeana a Autonomiei Locale, prin: - elaborarea si transmiterea celor cu drept de initiativa legislativa, a unor proiecte de acte normative si/sau a unor proiecte de modificare sau completare a legislatiei

					existente; - organizarea unor activitati proprii pentru formarea si perfectionarea profesionala a alesilor locali, a functionarilor publici si a celorlalti angajati din aparatul de specialitate, din societatile si regiile subordonate autoritatilor din administratia publica locala; - reprezentarea unitara a intereselor comune ale colectivitatile locale in raporturile cu autoritatile administratiei publice centrale, organizatiile neguvernamentale si terti, pe plan national si international.
8.	Asociatia Microregiunea Muntii Bucegi	20086481	Predeal ,Intrarea garii nr.1	HCL nr.207 / 15.12.2005	Promovarea si dezvoltarea durabila a microregiunii turistice Muntii Bucegi
9.	Asociatia de Dezvoltare Intercomunitara "Apa-Canal Constanta"	26470383	Constanta, Bulevardul Tomis nr.51 et.1 Tel.	HCL nr.134 / 26.10.2012	Pregatirea, finantarea si realizarea in comun a proiectelor de investitii pulce in interes zonal sau regional, pentru coordonarea proiectelor de investitii publice, achiziitiile publice pentru proiectele de investitii publice, managementul proiectelor de investitii publice
10.	Asociatia Nationala a Agentilor de Turism	7221394	Bucuresti, str. Horia Macelariu nr.59 sc.A ap.401		Reprezinta, identifica, promoveaza, sustine si apara sistematic si unitar interesele economice, profesionale, tehnice si juridice ale membrilor organizatiei in relatiile cu autoritatile publice, syndicate, cu alte persoane fizice si juridice in plan national si international.

Capitolul VI - Activitate economica

În economia orasului Predeal exista un număr total de 395 **agenți economici** din care:

- 290 Societati cu raspundere limitata
- 70 Persoane fizice autorizate
- 35 Intreprinderi individuale si Intreprinderi familiale;

Activitatile preponderente sunt in domeniul HORECA si in proportie de cca 2 % activitati comerciale si de servicii

Asociatiile si Partide Politice inregistrate in orasul Predeal

- Asociatia veteranilor de razboi;
- Asociatia cadrelor militare in retragere si rezerva;
- Asociatia Cultul Eroilor;
- Asociata 22 decembrie 1989;

- Liga Pensionarilor
- Agenti economici
- Asociația națională a bucatarilor și cofetarilor din turism;
- Asociația întreprinzătorilor din Predeal;
- Asociația Patronală Clabucet
- Asociația Vasile Criste;

Partidele politice reprezentative care își desfășoară activitatea în Orasul Predeal sunt:

- Partidul Național Liberal (P.N.L.)
- Partidul Național Țărănesc Creștin și Democrat (P.N.Ț.C.D.)
- Partidul Noua Generație (P.N.G.)
- Partidul Social Democrat (P.S.D.)
- Partidul Conservator(P.C.)
- Partidul Ecologist Roman(P.E.R.)
- Partidul România Mare (P.R.M.)

Capitolul VII- Sanatate

In orasul Predeal functioneaza urmatoarele unitati de sanatate:

- Un numar de 4 cabinete medicale de familie;
- Un laborator de analize medicale-in regim privat;
- Sanatoriul de Nevroze Predeal,singura unitate medicala din Romania unde se trateaza afectiuni nevrotice ,oferind conditii de cazare si masa de tip hotelier;
- Serviciul Mobil de Urgenta,Reanimare si Descarcerare (SMURD) ;
- Centrul de Permanenta pentru acordarea primului ajutor ,care functioneaza cu sprijimul medicilor de familie si al Administratiei Publice Locale;
- O secti a Spitalului de Psihiatrie si Neurologie Brasov pe teritoriul orasului Predeal-Timisul de Jos;
- Un cabinet medical in cadrul Liceului Mihail Saulescu.
- Un cabinet stomatologic-privat

Capitolul VIII -Aspecte Sociale

In cadrul orasului functioneaza doua institutii de asistenta sociala cu rol in ingrijirea si consilierea persoanelor cu dizabilitati precum si o asociatie a persoanelor varstnice:

- Centrul de Ingrijire si Asistenta Timisul de Sus si Centrul de ingrijire si
- Centrul de Ingrijire si Asistenta Sf.Anton Timisul de Sus;
- Liga Pensionarilor din Predeal;
- In cadrul Administratiei Publice Locale –Functioneaza Serviciul Public de Asistenta Sociala-care asigura evidenta tuturor cazurilor cu caracter social de pe raza UAT Predeal si gestioneaza modul de solutionare a acestora ,in legatura stransa cu forurile superioare ,respectiv cu Directia Judeteana de profil,precum si cu centrele de ingrijire specializate.

Capitolul IX-Turism

Din punct de vedere turistic,Orasul Predeal este desemnat ca *statiune de interes national*, iar localitatile componente sunt desemnate ca *statiuni de interes local* (cf.HG 1122/2002)

Pe raza unitatii administrativ-teritoriale a Predealului pot fi vizitate:

- obiective turistice naturale multiple cum ar fi : cascada Tamina Canionul Sapte Scari(masivul Piatra Mare),Cheile Rasnoavei(masivul Postavarul),cabane turistice-Susai,Secui,Trei Brazi precum si trasee /poteci turistice .
- In circuitul turistic al orasului pot fi vizitate o serie de obiective legate de istoria specifica zonei de granita a Predealului ,respectiv de luptele grele din timpul celor doua razboaie mondiale:
 - Manastirea Sf.Nicolae-Monument istoric de patrimoniu national-cu acces din DN1 (km 140)
 - Monumentul inchinat luptelor din Valea Timisului (18-20 iun.1949)- ridicat pe "Dealul Honvezilor"-amplasat pe DN1 la km 157 pe partea dreapta a drumului,dincolo de paraul Timis.
 - Monumentul Saulescu-Inchinat poetului erou Mihail Saulescu –cazut in luptele de la Predeal in primul razboi mondial-amplasat la prima serpentina a DN1 spre Timisul de Sus;
 - Grupul statuar Aparatorii Predealului-ridicat in cinstea eroilor cazuti in primul razboi mondial-amplasat in piata garii.

- Monumentul si cimitirul eroilor –Valea Rasnoavei-dedicat eroilor primului razboi mondial
- Cimitirul eroilor ramani –cazuti in cele doua razboaie mondiale;
- Mausoleul Ostasilor romani-cazuti in primul razboi mondial,a fost ridicat pe crestele muntilor din imprejurimile.Predealului,in anul 1938-pe varful La Cleste (1461 m).
- Monumentul ridicat de fundatia Buna Vestire –in curtea man. Sf.Nicolae Predeal,in memoria legionarilor asasinati in diferite lagare din tara si din Bucuresti in 21-22 septembrie 1940.
- Eroii Vanatori de Munte-comemoreaza revolutia din 16-22 decembrie 1989

Activitatea de agrement cea mai populara in randul turistilor o constituie schiul ,pentru sezonul de iarna.

Domeniul Schiabil -din Statiunea Predeal cuprinde:

Partii de schi

Nr. crt.	Nume	Grad de dificultate	Lungime (m)	Diferenta de nivel (m)	Inclinare
1	Cocosul**	M	2250	394	18%
2	Clabucet*	M	2100	390	20%
3	Subteleferic**	D	1200	350	31%
4	Clabucet Sosire**	U	800	160	18%
5	Clabucet Varianta**	U	790	160	20%
6	Paraul Rece**	M	520	160	21%

* Zapada artificiala si iluminat nocturn

** Zapada artificiala

Transport Pe Cablu

Nr. crt.	Nume	Lungime (m)	Durata (min)	Altitudine inf/sup (m)	Capacitate (pers/h)
1.	Ts Clabucet	1650	6	1053-1445	2000
2.	Tk Clabucet Sosire	640	4	1040-1194	650
3.	Miniteleschi Clabucet	150	1	1050-1080	1440
4.	Miniteleschi Cocosul	150	1	1050-1080	1440
5.	Tk Paraul Rece	480	3	850-1016	200

Toate partiile sunt omologate.

Partiile Clabucet si Subteleferic sunt omologate si FIS.

Capitolul X-Evenimente

Evenimente anuale : Zilele Predealului 20-22 05.2015

Aceste evenimente au fost coroborate cu repere istorice importante privitoare la infiintarea acestei localitati.

Capitolul XI-Infratiri

Relațiile de înfrățire se realizează în baza Legii nr. 215 / 2001, art. 38, lit.x, pe baza unei hotărâri a consiliului local și a unui protocol semnat de primarii celor două orașe.

Prin HCL nr.79/13.05.2013, s-a aprobat acordul de parteneriat si cooperare intre orasul Predeal (Romania) si orasul Monzuno (Italia),in scopul infratirii celor doua unitati administrative-teritoriale si s-a semnat "Intelegerea de cooperare intre orasul Predeal (Romania) si orasul Monzuno (Italia) ".